Цена 3 коп.

Пролетарии всех стран, соединяйтесь!
К борьбе за рабочее дело, будь готов!

ПИОНЕРСКАЯ ПРАВДА

Орган ЦК и МК ВЛКСМ 28 сентября 1934 г., № 126 (1425).

НАВСТРЕЧУ XIV МЕЖДУНАРОДНОЙ ДЕТСКОЙ НЕДЕЛЕ

БОЛЬШЕВИСТСКАЯ ЗАБОТА

Районный комитет партии города **Борисова** прикрепил к отрядам 25 человек из числа районного партийного актива для помощи в проведении перевыборов.

Комсомольцы **деревообделочного комбината имени Коминтерна** выделили двух вожатых-комсомольцев со средним образованием, сдавших нормы на значок «Готов к труду и обороне».

На спичечной фабрике **«Пролетарская победа»** фабком отпустил 1.000 рублей для приобретения барабанов, горнов, знамен, флажков для звеньев, на приобретение мяча и разных других игр.

Комитет комсомола фабрики выделил из числа лучших комсомольцев руководителей фото- и военно-технических кружков пионерских отрядов.

В первом отряде **лесозавода имени Молотова** организован пионерский духовой оркестр.

В 5-м отряде центрального рабочего кооператива уже организованы и работают 5 кружков: стрелковый, санитарный, физкультурный, хоровой и балетный.

24 сентября состоялся пионерский стрелковый праздник, во время которого проводилась массовая приемка у пионеров норм на значок «Юный ворошиловский стрелок».

Л. ГОРФИНКЕЛЬ.

Борисов,
Белорусская ССР.

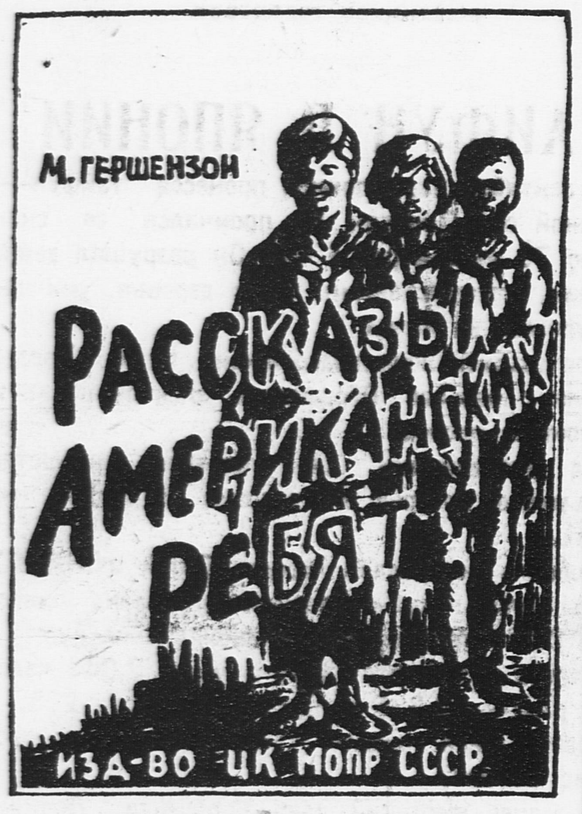

Прочти эту книгу. Книга издана ЦК МОПР СССР.

ПОЛУЧАЙТЕ ПОДАРКИ

В селе КУРИЛОВКЕ (Днепропетровская область, Украина), готовясь к международной детской неделе, пионеры начали сдачу норм на значки «Юный ворошиловский стрелок» и «БГТО».

Колхоз купил отряду винтовку, спортинвентарь, барабан, знамя и горн.

Для внешкольной работы колхоз отвел специальное помещение. Уже начали работу авиомодельный, фото, радио и физкультурный кружки.

Городские шефы — пионеры фабрики «УДАРНИК» Днепропетровска—послали в подарок отряду 4 библиотечки, 500 тетрадей, перья и географические карты.

ГРЕБШТЕЙН.

ХОРОШАЯ КНИГА!

Год прошел с тех пор, как по решению ЦК ВКП(б) был организован Детгиз. Десятки интересных книг ребята уже получили за этот год. Тут и путешествия, и рассказы о животных, и лучшие произведения классической детской литературы, как «Робинзон Крузо», «Похождения Мюнхгаузена».

Одно только плохо: еще малы тиражи выпускаемых книг. Вот дошла хорошая книжка до далекой Ферганы. Но пионеркам УМАРОВОЙ (слева) и ИРГАШЕВОЙ (справа) приходится читать ее друг другу вслух, — ничего не поделаешь, одна книжка на двоих.

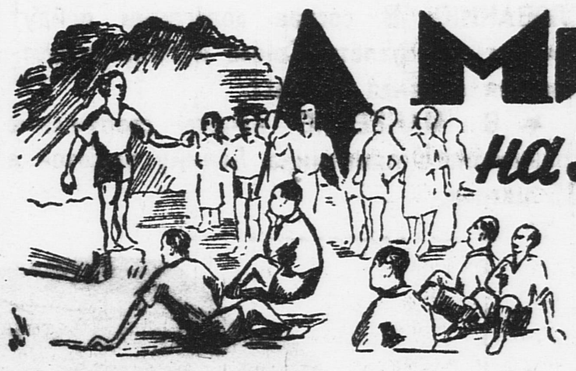

МИТИНГ на Дренском Риде

Перед входом в школу толпились ребята. Выходившие из классов ученики присоединялись к собравшимся. Толпа росла.

Узенький переулок весь был запружен школьниками с ранцами за плечами.

Взобравшись на высокую парту, вытащенную из школы, пионер Николас открыл митинг.

Ребята протестовали против гнусного убийства фашистами рабочего Христо Трейкова.

Весть о детском митинге быстро разнеслась по городу. К зданию школы стали стекаться рабочие со всех концов Дубницы.

Но прежде всех прибыла полиция.

Ненавистные всем рабочим Дубницы пристава Шишков и Мелавед отдали приказ о разгоне ребят.

Из переулочка под напором полиции толпа хлынула на площадь. Был дан сигнал—разойтись. Ребята разбежались по домам. Попавшие в руки полиции были жестоко избиты.

По вечером далеко за Дубницей, на Дренском Риде, собрались старшие школьники.

На траве расселись ребята. Воткнутое в пень красное знамя развевалось на фоне зеленой листвы. По лесу громко разносились революционные песни.

Но и сюда добралась полиция.

Здесь, за городом, озверевшие полицейские не стеснялись.

Их тяжелые кулаки ходили по спинам ребят, по головам...

...Ночью по улицам Дубницы шныряли полицейские. Они производили обыски по квартирам и арестовывали детей и взрослых.

Так окончился митинг на Дренском Риде. Но это не сломит боевого духа болгарских пионеров. Вместе с отцами они будут продолжать сражаться за рабочее дело.

Л. К. По.

Болгария,
Дубницы.

Праздник

К громадному развесистому дубу Миша кнопками прикрепляет длинный лист бумаги. На нем четко выведены имена лучших пионеров. Это—список лучших ребят колхозного отряда. Лучшие шефы молодняка, дозорные урожая, лучшие ученики—Витя Сурков, Коля Ермаков, Миша Зеленцов.

На волейбольной площадке, которую ребята специально к сегодняшнему дню расчистили, собралась колхозная детвора. Гремит баян, несется песня.

С колхозного тока двинулись родители. Они идут сюда. Именно сюда. У родителей сейчас перерыв, и они идут посмотреть, как у ребят проходят перевыборы пионерского актива.

Отряд готовился к перевыборам не один день. Проводили беседы на звеньях о значении перевыборов, возобновляли работу кружков после лета. Создали новый волейбольный кружок. Начали подготовку к сдаче норм на значок «Будь готов к труду и обороне».

После уроков бежали домой, обедали, готовили уроки и мчались снова в школу писать плакаты, готовить инсценировку, пляски, песни к сбору отряда.

Заседает правление колхоза.

— На повестке дня у нас, товарищи, еще один вопрос, — об'являет товарищ Моисеев, председатель правления колхоза: — к нам пришла наша смена.

— У нас на-днях большой праздник,— выступил вперед Миша Зеленцов.— Мы перезбираем свой актив. Это так же, как колхоз избирает себе правление,— начал Миша. Он рассказал о важности перевыборов. Обратился за помощью к правлению колхоза и пригласил всех присутствующих на пионерский сбор.

— Надо ребятам помочь,— решили члены правления.

А в книгу протоколов записали:

«Выделить пионерам на покупку подарков 100 рублей. К празднику выделить из колхозных фондов муки, яиц, яблок 2 пуда, молока...»

И это решение завтра же провели в жизнь. Мама Миши Зеленцова пекла вкусные пироги для пионерского праздника. Ее уполномочил колхоз.

— Пускай ребята празднуют,— сказали колхозники.

Перевыборы начались весело и неожиданно. В самый разгар игры Лида Левкина прибежала с барабаном на площадку. Она, путаясь и роняя палочки, неумело выбивала дробь.

— Барабанщик, барабанщик! — смеясь закричали ребята.

— Быть Левкиной барабанщицей,— требовали присутствующие.

— Правильно. Она учится хорошо. И вора на картофельном поле поймала. И кролики у нее не плохие,— кричали ребята.

Так Лида Левкина стала барабанщицей отряда. Дальше все пошло по порядку. Лучшего пионера Витю Суркова избрали председателем отряда. Отличного дозорника Колю Ермакова—редактором стенгазеты. Миша Зеленцов, участник слета шефов молодняка, выбран горнистом.

Вам, лучшим помощникам колхоза, — так начал свою речь товарищ Моисеев, председатель правления колхоза, мы выносим благодарность за участие в охране нашего урожая. Сейчас мы убрали урожай. За вашу помощь примите наши подарки (он передал ребятам горн и балалайку), а с первого октября переходите в клуб. Можете организовывать дом колхозных ребят, освободим помещение сельсовета от зерна. Мы переходим в клуб, а вы занимайте наше помещение. Учитесь так же хорошо, как хорошо вы охраняли урожай.

Ишь Тоня-то моя... как отплясывает,— указала колхозница Старостина на пионерку, лихо «откалывающую» гопака.

— А мы-то старики, что ж?—и пустились вприпляс родители.

За Мишиной мамой вышла Колина. В танце быстро перебирали ногами, звенела колхозная частушка, которую подхватывали ребята.

Потом все вместе пили чай с конфетами и бубликами. Играли в волейбол.

— Вите Суркову, лучшему пионеру-вожаку отряда—лучшее яблоко,— предложил товарищ Моисеев.

И потянулись десятки рук с сочными яблоками к Вите Суркову—председателю совета отряда.

З. БАХМАЧ.

«Колхоз Искра»
Тульского района.

НАШИ ДРУЗЬЯ

Недавно мы рассказывали о жизни и героической борьбе рабочих и крестьян советских районов Китая. На снимке: отряд пионеров советского Китая вместе с вожатым.

ПО СОВЕТСКОМУ СОЮЗУ

СЕГОДНЯ ПУСК КРАМАТОРСКОГО ЗАВОДА имени СТАЛИНА

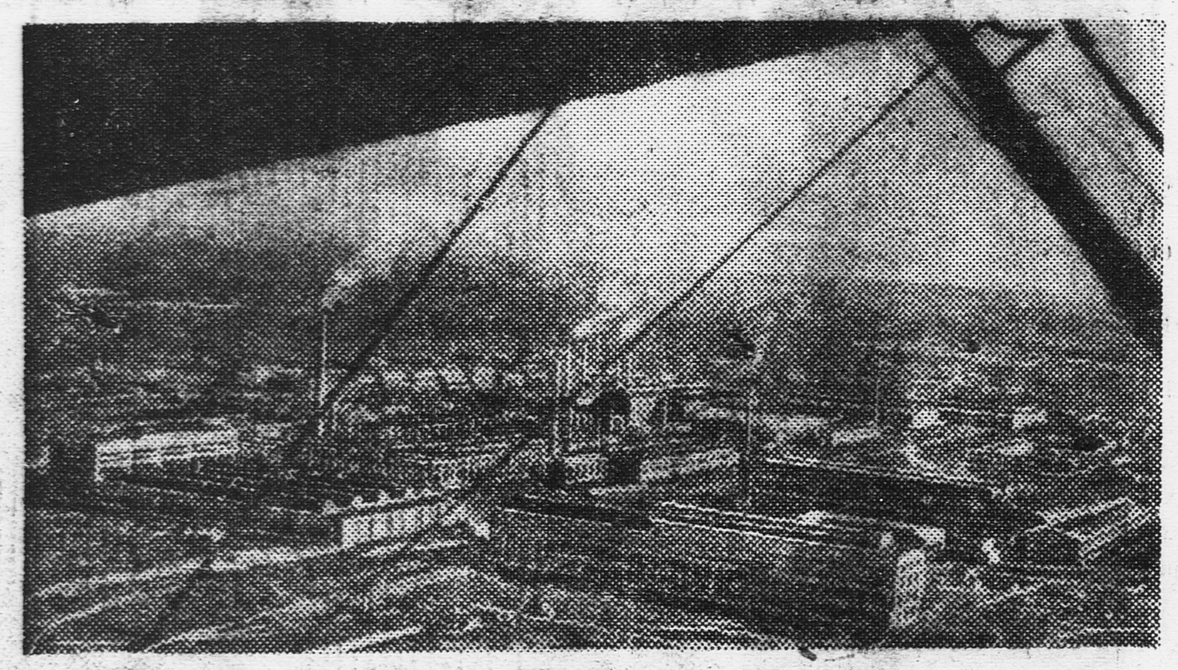

Общий вид завода имени СТАЛИНА в Краматорске.

Сегодня наша страна празднует новую победу социалистического строительства. Сегодня вступает в строй действующих предприятий новый гигант тяжелой промышленности — **Краматорский машиностроительный завод имени Сталина.**

С пуском Краматорского завода Советский Союз по тяжелому машиностроению выходит в ряд самых развитых стран мира.

За пять лет на 160 гектарах заболоченной низменности около города **Краматорска** выстроены 13 гигантских цехов завода, оборудованных лучшими машинами. Это только первая очередь.

Краматорский завод будет ежегодно давать стране оборудование для 6 новых доменных и 30 мартеновских печей, 3 блюминга, 16 прокатных станов, тяжелое крановое и другое оборудование для заводов.

Краматорский завод — это завод, производящий новые заводы.

Не легко было выстроить этот первоклассный завод-гигант. Нужно было засыпать низменность, проложить под землей свыше 50 километров труб, устроить водостоки и выстроить огромные корпуса цехов.

Под руководством партии пролетариат одержал эту блестящую победу.

В ТРИ СТРОЧКИ

✶ Совет народных комиссаров СССР послал приветствие академику ПАВЛОВУ в связи с его 85-летием. Совнарком СССР желает академику Павлову здоровья, бодрости и плодотворной работы на долгие годы.

✶ Ледорез «ЛИТКЕ» вышел из Мурманска в Ленинград.

✶ В колхозах УЗБЕКИСТАНА на время сбора хлопка открываются 4.600 колхозных детских яслей.

✶ В местечке ЧЕРНОВИЦЫ, Винницкой области, заканчивается строительство звукового кинотеатра.

✶ Ледокол «МАЛЫГИН» закончил выполнение своих заданий и идет в Архангельск.

✶ Советские спортсмены едут в ЧЕХОСЛОВАКИЮ. В состав делегации войдут лучшие легкоатлеты Союза и сборная футбольная команда Москвы.

✶ В МАКЕЕВКЕ начато сооружение грандиозного памятника Ленину высотой в 35 метров.

ПИОНЕРСКИЕ НОВОСТИ

✶ 24 сентября впервые в БАКУ состоялись состязания детских футбольных команд. В состязаниях приняли участие 32 команды.

✶ Проведен слет авиомоделистов и юных друзей Автодора в ВОЛОГДЕ. Победителем в авиомодельных соревнованиях вышел ВАСЯ КАЗЮРОВ— школьник средней школы № 6.

✶ В ОДЕССЕ, при пионерском клубе имени Постышева, организуется студия на 150 человек. В студии ребята будут изучать графику, художественное и скульптурное дело.

✶ Два детских стрелковых тира открылись в БАЛТЕ и ТИРАСПОЛЕ (Украина).

ЗА РУБЕЖОМ

ОНИ ГОЛОДАЮТ

Служащие, артисты радиостанции в городе Мексико об'явили голодовку в виду неуплаты им в течение трех месяцев зарплаты. На снимке: группа участников голодовки.

ТАЙФУН В ЯПОНИИ

21 сентября над Японией пронесся тайфун— страшной силы ураган. Он промчался со скоростью 70 километров в час. Он разрушал дома, фабрики, электростанции, ломал деревья, уничтожал урожай на полях.

Разрушались железнодорожные пути. Поезда сходили с рельсов. Обрывались электрические и телефонные провода.

Под развалинами школ погибло множество школьников, которые в это время находились на уроках.

Особенно пострадали города ОСАКА и КИОТО. Улицы залиты водой. Разрушены рабочие пригороды. Сотни трудящихся остались без крова.

Всего в результате тайфуна убито 2.064 человека, ранено 13.335 и пропало без вести 258.

Пронесшийся тайфун—самый сильный за последние 30 лет.

Он нанес жестокий удар экономике Японии. Половина тяжелой промышленности выведена из строя. На полях погибло 20 процентов риса. Погиб хлопок на складах. Погиб рыбный улов. Разрушены ангары, разбито много самолетов.

СВОБОДУ ТЕЛЬМАНУ!

Товарищ ТЕЛЬМАН.

В июне 1924 года вождь германской компартии товарищ Тельман прислал приветствие пионерам нашей страны. Он писал:

«Вы — новое поколение, выросшее в ленинском государстве, поколение, которое будет живо откликаться на все то, что даст мировая революция. Вы — оруженосцы классовой борьбы. Вперед с оружием Ленина в руках! Вперед с революционной решительностью к новой жизни! Лишь тот заслуживает свободу и жизнь, кто ежедневно должен отвоевывать их».

Прошло 10 лет, но как бодро, как по-боевому звучат эти слова—призыв товарища Тельмана. Они зовут нас к борьбе до полной победы. И мы, многомиллионная пионерия страны Советов, этот революционный лозунг Эрнста Тельмана несем, как знамя.

Мы любим нашего Тельмана. Его имя, этого солдата революции, как он сам себя называет, самое близкое, самое дорогое для нас. Вот почему нас волнует и тревожит положение товарища Тельмана.

Вот уже второй год он томится в фашистском застенке. Состояние его здоровья очень плохое. Фашистские палачи его избивают и пытают. Они хотят его смерти.

В чем же вина Тельмана? За что фашисты посадили его в тюрьму?

Ответ очень прост.

Товарищ Тельман — неутомимый и бесстрашный борец с фашизмом. Он боролся за уничтожение эксплоататорского строя. Он боролся за единый фронт трудящихся в борьбе против угнетателей. Он разоблачал поджигателей войны. Он указывал путь пролетариату и трудящемуся крестьянству к свободе. Он боролся за советскую Германию.

И поэтому, когда в феврале 1933 года в Германии к власти пришли фашисты, они поспешили вырвать товарища Тельмана из боевых рядов германского пролетариата и посадить его в тюрьму.

Фашисты готовят жестокий суд над товарищем Тельманом. Составлено обвинительное заключение. В нем товарищ Тельман обвиняется в призывах к насилиям, взрывам и террористическим актам. Компартии Германии и ее вождю товарищу Тельману приписывается гигантский «план восстания».

Все здравомыслящие люди, все, кто знает программу коммунистической партии, понимают, что терроризм, взрывы —все это чуждо компартии. Все это есть выдумка фашистов и является очередной провокацией, направленной против товарища Тельмана, германской компартии—авангарда германского пролетариата.

По сведениям, поступающим из Берлина, дело Тельмана начнется слушанием внезапно. Фашисты хотят его провести очень быстро и при закрытых дверях. Это заставляет насторожиться всех, кому дорог товарищ Тельман.

Жизнь товарища Тельмана в опасности! Нужна борьба за его освобождение. Тельмана необходимо вырвать из рук фашистских палачей.

Во всем мире поднимается могучее движение в защиту товарища Тельмана.

— Свободу Тельману! Да здравствуют Советы! — бесстрашно заявляют, несмотря на террор, германские рабочие.

— Свободу Тельману! — требуют французские рабочие.

— Свободу Тельману! — эти слова гремят в городах, деревнях всего мира.

Создан международный комитет борьбы за освобождение Тельмана. Лучшие передовые люди культурного мира представлены в этом комитете.

Ромен Роллан, величайший французский писатель, являющийся почетным председателем комитета, писал недавно:

«Тельман для нас больше, чем смелый, честный и искренний человек, каким он всегда был. Он стал символом, пока еще побежденного, но непобедимого пролетариата, который победит завтра. Он—знамя нашего интернационализма».

Все, кому ненавистен фашизм, все, кому дорог Тельман, этот неподкупный, верный и преданный делу рабочего класса революционер,— все становитесь на его защиту!

— Свободу Тельману! — это и наш голос — советской пионерии.

Е. СМИРНОВ.

НАПРАСНА БЫЛА НАША РАДОСТЬ

Тот день, когда комсомольский организатор **Николай Гайдамака** собрал деньги на пионерские костюмы, был очень радостный.

Крепко хотелось всем ребятам поскорее иметь костюмы, надеть яркие пионерские галстуки.

Ждать пришлось долго. Через год привез Николай Гайдамака костюмы. Стоили они уже не 10 рублей, а 15. Ребята внесли дополнительно по 5 рублей, но костюмов не получили. Гайдамака растратил деньги,

Волшебные костюмы утащили пионерские денежки.

и ребята деревни Никольское по его вине не имеют пионерских костюмов.

Деткор **ЕГОР ЧАДНЫЙ.**

Западная Сибирь, Тюкалинский район

ВОДУ ПЬЕМ ИЗ РЕЧКИ

В **Верховонданской** неполной средней школе до сих пор нет воды для питья. Ребятам приходится бегать пить воду на речку.

Директор школы товарищ **Сунцов** говорит, что негде кипятить воду. Очевидно,

— Вот она, наша кипяченая вода!..

придется всю зиму бегать на реку, но ведь зимой река замерзнет, и мы не знаем, что делать.

Деткор **В. Н.**

Горьковский край,
Доровский район.

НАМ НЕ ВЫДАЮТ УЧЕБНИКОВ

В нашем классе учебники выдают только тем ученикам, которые заплатили сразу по 25 рублей, а ребята, заплатившие пока только 10—15 рублей, учебников не получили.

Мне трудно заплатить сразу 25 рублей. Я говорил групповоду, просил рассрочки, но групповод как следует даже не выслушал.

Москва, Деткор **АРХИПОВ.**
Бауманский район,
школа № 29.

ПО ЛЕДНИКАМ СКВОЗЬ УЩЕЛЬЯ

Конец июня. Курский вокзал. У перрона поезд, идущий из Москвы в Тифлис. 40 ребят в одинаковых туристических костюмах, в соломенных шляпах, в горных ботинках, с рюкзаками за плечами садились в поезд.

Они отправлялись на Кавказ, чтобы отдохнуть там и в то же время вести разведку полезных ископаемых в Цейском ущелье Северной Осетии.

Последний звонок. Поезд отправляется под приветственные крики провожающих.

*

Кажется, нет другого места, где была бы так величественна и сурова природа.

Узкое, глубокое ущелье сплошь покрыто лесом и альпийскими лугами. Два ледника — Цейский и Сказский, как два гигантских ледяных языка, спускаются с вечно снежных вершин. А внизу бурная ледниковая река Цей-дон.

Здесь и разбили мы свой лагерь. Ежедневно уходили на разведку. Горы оглашались веселыми песнями ребят, стуком молотков юных разведчиков.

В дневнике **Тони Володиной** за 8 июля записано:

«Забрав с собой планшетку для образцов, мы двинулись. Метров 150 прошли свободно. Потом стали попадаться глыбы валунов. Приходилось прыгать через них. Устроили привал. Вдруг увидели Мишу, идущего по направлению к нам. Его послали к нам из лагеря, так как боялись отпускать девчат одних на разведки. Вместе отправились дальше. Мы взбирались все выше и выше. Я, Валя Максимова и Миша решили достигнуть самой высокой точки горы. Остальные дожидались внизу. Но, когда мы достигли верха, оказалось, что это не самая высокая точка. Оттуда открылся новый вид на вершины. Мы решили итти дальше. Дошли до ледника. Не прошли и двух шагов, как Валя соскользнула и покатилась по льду, а потом по камням. Отделалась она легкими царапинами.

В это время начал спускаться туман.

Вдалеке мы увидели две фигуры.

Оказалось, что в лагере беспокоились о нашем долгом отсутствии, и начальник экспедиции Валериан Николаевич и бригадир Ваня Орлов отправились на розыски. Они очень обрадовались, встретив нас.

Нужна дисциплина в походе прежде всего. Так сказал нам начальник. По горам надо ходить с осторожностью и не увлекаться.

Да! Чуть не забыла! Ведь мы вернулись в лагерь с находкой. Мы нашли образцы пирита и охры и признаки свинцового блеска!»

*

Морозов написал стихи о наших разведках. Вот отрывок:

«Мы взгляды свои устремили туда,
Где дымкой ущелье покрыто,
Вот в этом ущелье должна быть руда,
Свинец, отложенья пирита».

Навстречу солнцу...

Величественные вершины раскрылись перед нами...

Мы очень дружили во время походов с осетинскими пионерами. Мы часто собирались с ними у костра, а в день десятилетия автономии Северной Осетии мы премировали лучших ударников учебы Осетии галстуками и книгами.

В составе нашей экспедиции были врач и санитар Шура Анисимова. **Они оказывали медицинскую помощь местному населению.** За это нам была вынесена благодарность.

Директор северокавказской металлоразведки — инженер товарищ **ЖИХАРЕВ** написал отзыв о нашей работе. Он очень хвалил нас за правильную организацию разведок. Мы обнаружили за 40 дней пирит, молебденит, свинцово-цинковые руды. Обнаружили 16 рудных точек полезных ископаемых.

Товарищ Жихарев предложил в 1935 году снова организовать экспедицию пионеров-туристов в Цейское ущелье.

*

11 августа через Мамесонский перевал мы отправились по направлению к Батуму. В Батуме посетили Ботанический сад, купались в море. Оттуда на теплоходе **«Украина»** отправились в Новороссийск. Краткая остановка в Новороссийске, а потом в Москву на учебу.

Два месяца и два дня были мы в походе. Эти замечательные дни навсегда останутся у нас в памяти.

Мы хорошо отдохнули и принесли большую пользу нашей стране, — нашли ценные ископаемые.

Мы расскажем всем ребятам о своем походе, чтобы в будущем году еще больше ребят-туристов отправилось в горные экспедиции.

УЧАСТНИКИ ПОХОДА:

КУЗЬМИН, А. ТРИДЕНЦЕВ, ГРИНШПУН, МИХЕЕВ, РЫКОВА, ТИХОМИРОВА, ОРЛОВ, КАЗАКОВА, БУЗДАЛИН, НИКИТИН, ПОПОВ, ЗАХАРОВ, БАРАБ[illegible]ОВ, МОРОЗОВ, КАЗАКОВА, АРТАМОНО[illegible], СЛЕПОВИЧ, ПРОХОРОВ, ВАСИЛЬЕВ, ЗЛОБИН, БОРИСОВ, ПАРШИКОВА, ГЕЙЦМАН, ВАЙНБЕРГ, ВОЛОДИНА, КИСЕЛЕВ, АНИСИМОВА, ЗАЙЦЕВА, ЗАЙЦЕВ, ИВАНОВ-ШИЦ, РУДЯКОВ, МАКСИМОВА, КОСИНОВА, КАРУЛИН, ХОБОТОВ, КИСЕЛЕВ, А. ВОЛКОВ, КОНЬКОВ, ГОЛУБЕВА, ОБУХОВ, ФАЙНЕР, КРАШЕНИНОВ, ЖИГАЧЕВА, БУДЫЛИНА.

Я. ХЕЛЕМСКИЙ

Горный поход

Густой коричневый загар,
Лоснящийся от зноя.
Обрыв. Уверенно нога
Ступает крутизною.

Сверкают горные ручьи.
И тропкой каменистой
Идут ребята-москвичи,
Веселые туристы.

Навьюченные ишаки
Ступают еле-еле...
Крутые горы, ледники,
Долины и ущелья.

Идут ребята в жаркий день
Размеренной походкой.
В мешках свинец и молибден —
Отличная находка!

В глубинах гор лежит руда,
Ее нащупай глазом,
И путь геологам сюда
Ребятами указан.

Уж время завтрака. Привал.
— Давай крупу и фрукты!—
Под крутизной лежит овал
Зеленоватой бухты.

Скорей позавтракать! И вниз —
К соленому прибою,
Чтоб окунуться в море брызг,
В сверканье голубое.

И снова в горы! Мчат ручьи,
Обрывы. Воздух чистый...
. . . . . .

Идут ребята-москвичи,
Веселые туристы,

Они прошли крутой тропой
Ущелья и чащобы.
И загорелыми домой
Вернулись на учебу.

Я. ХЕЛЕМСКИЙ.

НАШ КАЛЕНДАРЬ

И. П. ПАВЛОВ

27 сентября исполнилось 85 лет со дня рождения одного из величайших ученых— академика Ивана Петровича Павлова.

Павлов является одним из крупнейших представителей науки о живых организмах — физиологии.

Важнейшими задачами физиологии является изучение кровообращения, пищеварения и работы органов чувств.

Главные работы академика Павлова посвящены изучению пищеварительных органов человека и работе головного мозга.

Он первый установил, что выделение желудочного сока начинается при еде. Путем многолетних наблюдений он изучил, какие соки желудок выделяет, когда в него попадают различные сорта пищи. Можно с полным правом сказать, что вся наука о пищеварении была заново создана Павловым. Его учение о работе желудка дало возможность лечить многие, до тех пор неизлечимые, болезни.

И. П. ПАВЛОВ.

После блестящих работ по пищеварению Иван Петрович перешел к изучению другой важнейшей отрасли медицины — он занялся изучением деятельности головного мозга.

Павлов установил, что человек и животное отзываются ответными движениями организма на каждое полученное извне раздражение, а раздражением называется каждое ощущение, которое воспринимается нервами наших органов чувств. В итоге этих многолетних наблюдений академик Павлов выяснил, что эти ответные движения бывают врожденными и приобретенными.

Долгие годы Павлов изучал эти ответные движения на собаках. Собрав огромный материал и опыт, Павлов перешел к наблюдению над работой человеческого мозга. Он установил, что ответные движения организма вызываются мозгом, когда он получает раздражения через нервную систему. Так была открыта связь мышления с организмом. Дело в том, что до работы академика Павлова существовало в науке мнение, что работа мозга — это особая отрасль деятельности организма, не связанная с работой остальных органов человека и животных.

Работы академика Павлова по изучению нервной деятельности человека в связи с работой головного мозга имеют огромное практическое значение: они дадут возможность более успешно лечить нервных и душевнобольных.

Свой 85-летний юбилей академик Павлов встречает полный бодрости и творческих сил. Его прославленная трудоспособность и «жадность» к работе не иссякли. С необычайной неутомимостью он руководит своими лабораториями.

Советская власть уделяет исключительное внимание работам академика Павлова. Пять лет назад советское правительство специальным постановлением обеспечило организацию и бесперебойную работу его лабораториям.

В настоящем году в связи с его юбилеем строится под Ленинградом научный городок имени академика Павлова. Этот городок будет новой большой лабораторией знаменитого советского ученого.

В составлении этой серии приняли участие следующие ребята: С. Долгий (деревня Дмитровка, Черниговской области), Грановский (город Бердичев), Е. Александров (деревня Покровка, Уваровского района, Московской области).

Игра САМСОНА ГЛЯЗЕРА с нашими читателями — Серия девятая — Рисунки Л. СМЕХОВА

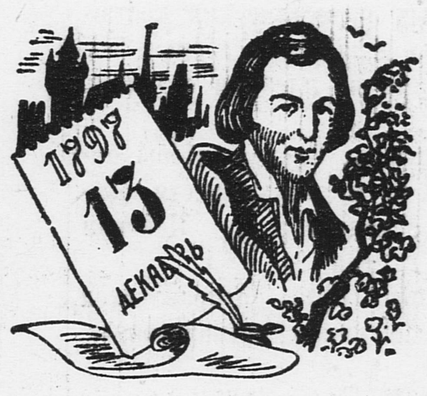

1. Имя этого великого русского ученого известно во всем мире. Благодаря его открытиям химия достигла громадных успехов. Назовите его, укажите, что означает дата на «Календарике» и какое важное открытие в области химии этим гениальным ученым сделано.

2. Гениальные произведения этого поэта оказали большое влияние на творчество поэтов последующих поколений. Его стихи высоко ценил великий Карл Маркс. Кто этот поэт, из какой он страны и какие его произведения вы знаете?

3. У человека и обезьяны были общие предки. Это стало теперь бесспорным, научным законом. Назовите ученого, доказавшего общность происхождения человека и обезьяны. Укажите, из какой он страны и что означает дата, показанная на «Календарике».

4. Каждый из нас знает о фотографии. А вот кто научил человека закреплять на пластинке изображения? Знаете ли вы это? Укажите изобретателей фотографии. Кто они, из какой страны и что означает дата, показанная на «Календарике»?

5. Это один из наиболее известных исследователей в науке об электричестве. Его именем названа, открытая им, единица измерения напряжения электрического тока. Кто он? Из какой страны и что означает дата на «Календарике»?

ОТВЕТЫ НА ПЯТУЮ СЕРИЮ ИГРЫ „КАЛЕНДАРИКИ“

(Смотри „Пионерскую правду“ от 12 авг., № 104)

1. 28 сентября 1864 года в Лондоне состоялся интернациональный митинг, положивший основание I Интернационала, созданного Карлом Марксом.
2. 30 января 1860 года родился Антон Павлович Чехов.
3. 5 июля 1857 года — день рождения германской революционерки Клары Цеткин.
4. 17 декабря 1903 года состоялся первый под'ем на аэроплане американских изобретателей — братьев Райт. Аэроплан пролетел 60 метров.
5. 18 августа 1929 года открылся первый всесоюзный пионерский слет.
6. 3 сентября 1932 года был убит Павлик Морозов в деревне Герасимовке Обь-Иртышской области (бывшая Уральская область).
7. 25 декабря 1642 года родился знаменитый английский ученый Исаак Ньютон.

ЖИВОТНЫЕ НА СЛУЖБЕ ЧЕЛОВЕКА

ВЫСТРЕЛ

«Смелая» — немецкая овчарка.

Из-под колес телеги вилась пыль. Колхозник, одной рукой яростно дергая возжи, другой поддерживал безжизненное тело собаки. Ее глаза были закрыты. На груди шерсть взмокла и слиплась от крови. Собака застонала.

В приемном покое было светло и пусто. Пахло сухой ромашкой. На подоконниках лежало солнце.

— Ранили «Смелую»,— громко сказал колхозник выглянувшему из кабинета врачу,— смертельно ранили при исполнении служебного долга.

●

«Смелая» обежала стадо и снова возвратилась к чабану. Все спокойно. Беленький бычок, с глупой мордой, хоть и норовит удрать в кусты, но «Смелая» отлично изучила его повадки. Она облаяла песлуха, подогнала его к стаду и помогла чабану завернуть стадо вправо. Но тут обнаружился непорядок: первые ряды сбились в кучу.

«Смелая» забежала вперед, села перед удивленными бычками и телками и отрывисто залаяла. Она лаяла до тех пор, пока ряды снова не выравнялись.

Весь день «Смелая» помогала чабану пасти в лесу резвую ораву. Стадо принадлежало колхозу «Пролетарий», Ораниенбаумского района, Ленинградской области. В стаде был один молодняк — 35 голов. «Смелая» садилась в стороне и следила — не отлучится ли кто. Собака на пастьбе заменяет трех подпасков. Служебная собака экономит рабочую силу, собака бережет стадо — колхозную социалистическую собственность. Собака — работник и друг.

К вечеру «Смелая» разыскала несколько заблудившихся, а затем, как всегда, собрала все стадо. С тех пор, как она работала на пастьбе, не было случая, чтобы бычок или телка ночевали в лесу.

Неожиданно из-за кустов показался человек.

«Смелая» предостерегающе зарычала.

Человек, не обращая на собаку внимания, шел к стаду.

— Эй, крикнул чабан,— не подходи.

«Смелая» прыгнула. Она налетела, как ветер. Человек ахнул и схватился за прокушенную ногу. «Смелая» бросилась к стаду.

— Проклятый пес,— пробормотал человек и сунул руку в карман. Шерсть на «Смелой» поднялась дыбом. Инстинктом она почувствовала грозную опасность. Но она не отступила. Чувство долга было в ней сильнее страха.

Чабан закричал, но в тот момент, когда он бросился к собаке на помощь, раздался выстрел. «Смелая» упала на бок. Человек, не слушая чабана, злобно проговорил.

— Пускай не кусается.

— Убийца,— сказал чабан,— убийца!

●

В приемном покое ветеринарной больницы было светло и пусто. Пахло сухой ромашкой. На подоконниках лежало солнце. Несколько ребятишек вошли и постучали в дверь кабинета. На стук выглянул врач.

— Гражданин товарищ,—сказал вихрастый мальчишка,— тут одна собака лечится — застреленная, так она еще жива?

— Жива, ребятки,— сказал врач,— поправляется.

ЛИДИЯ РОДЭ.

«Смелая» и телка. Колхоз «Пролетарий» Ораниенбаумского района).

Адрес редакции: Москва, центр, Новая площадь, д. 10. Тел. 2-89-24, 1-35-64. Редакция принимает от 10 до 5 часов дня. Ответ. редактор А. ГУСЕВ.
Выходит через день. Подписная цена 1934 г.: на 1 месяц — 30 к., на 3 мес. — 90 к., на 6 мес. — 1 р. 80 к., на 12 мес. — 3 р. 60 к.

Уполномоченный Главлита В — 95989. Типография газеты «Правда» имени Сталина. Изд. № 914.